（滿洲國大同元年三月二十二日第三種郵便物認可）（滿洲國郵政特准掛號認爲新聞紙類）

大同報

本報創刊西歷一九三一年
發行人　王希哲
編輯人　劉錫庚
印刷人　賀澤民
社址　新京東六馬路
電話　（滿洲國）二三八　日本二〇九六
報費　一份國幣五分　一個月國幣壹元　郵費在外
廣告價　一行（五號字十三字）一月壹元　特別地位加倍　長期另議

北平反蔣活動 形勢益趨惡化

（北平廿九日發國通）邇來反蔣派活躍、日趨激化對此當局之取締、隨而益趨嚴重、但復恐爲民衆知反蔣派之存在、助長反政府氣運　迄未拘捕昨廿八日終明知將予民衆以惡影響、午前十時赴安定門內石橋胡同、斯時反動派遊動份子、正於該地某宅開秘密會議、旋被警察包圍、經双方開鎗亂擊、結果拘捕廿餘名、負傷者數名、而其首領通某、竟伺隙逃出矣云、

豫鄂皖贛剿匪總部 限六年禁絕烟禍 ＝禁吸禁種禁運＝

（漢訊）三省剿匪總司令部以鴉片爲禍、滅種有餘、亟應限期禁絕、特訂定禁吸禁售禁種禁運四種辦法、頒令飭豫鄂皖贛四省遵照辦理、隨令頒發辦法章程三種、嚴限於六年內實行禁絕、飭錄總部訓令四省原文如次、

第一、關於禁吸方面自應政軍學四界之吸食者始、當於上年頒行黨政軍學戒煙方法及調驗規則、倘有犯癮而逾期不能戒斷者、嚴加懲處、樹之風聲、以爲凡民倡率、其普通人民吸食者、則令各省各地遍設戒煙醫院、勸令成癮之人從事戒除、倘迫於年老疾病、不能短時戒絕者則准請領限期戒煙執照、暫行吸食、逐年遞減吸量、最遲六年完全戒絕、

第二、關於禁售方面年老疾病之吸戶、既准暫行吸食、則所需土膏、在事實上仍須暫有相當之供給、則由各埠方機關特許設立之土膏行店專售、以濟所需、而限定其家數、祇准遞減、不得增加

第三、關於禁種方面、先從腹地各省着手辦起、限令尅日禁種、其餘邊遠省份、向未種煙之地、絕對不許新種其歷來種煙之省區、一時未能改種食糧或其他產品者、則責令報明種煙畝數、及產額約數、領取特許牌照、以便分區逐年遞減、漸次禁絕

第四、關於禁運方面、由湖北特稅處酌定產地價目、調查供求數量、其經特許採辦之商人、則由該處發給採辦執照、設置代運機關、卸存公棧、以綜持轉運收發之樞紐、杜絕偷漏泛濫之弊端、以達如期肅清之目的云云、

中國實行 劃分土地

【上海英亞社電】國民社云工商部邀請、温文浩（譯音）博士等十大專家、擔任實行劃分全國土地之技術顧問、按温係著名之地質學士云、

中國報之僞宣傳 漸由內部暴露
民衆信賴之「實報」先發第一聲

（北平廿九日發國通）事實毫無根據、捏造是非、而以欺瞞國民誤認爲巧妙宣傳的中國新聞之驢蒙虎皮、漸由內部暴露眞相焉、在當地勞働階級中、有勢力之「實報」先發其第一聲曰

在我國（中國）之宣傳工作有左記之弊害、即不根據事實、而爲誇大宣傳是也例如揭載我軍有充分之準備報道陣地堅固等云云而忽然間、陣地被奪佔已退却矣、或準備之不足、及其他均行暴露矣、又如報道我軍擊潰敵人若干、獲得戰利品若干云云、然由地理上嚴密觀之則步步退却耳、最近日本軍由灤東撤退、故我軍得乘機而占領之、而陣地雖少、然其報道、則稱被我軍占領之陣地甚爲廣大也、又如在日俄戰備之期間、不退固守長城云云、所謂敵人不利之宣傳、百中無一之可能性、誠爲無根據之報道也、長此以往、除失民衆之信仰招識者之譏笑、竝在外國人前暴露我國宣傳工作之幼稚以外、而無所得也、以虛僞之宣傳、而欺瞞國民所謂得到國民之熱烈援助與信賴者、非全爲無理之願望乎、今日國民不信賴爲政者致民心動搖、乃爲政者之虛僞故也云云、

科加沙士暴動

【哈爾濱二十八日國通】據可靠方面到達情報、在本月十一十二之兩日、於科加沙士巴克地方勃發暴動、羣衆數百名被槍殺矣、保安局及兵士亦有參加之者該地一帶之治安極度動搖云、

美弗貨金純分減少 附與大總統權限案
＝廿七日通過於美上院＝

（華盛頓發國通）美國上院、曾在審議中之附與大總統通貨獨裁的權限、所謂政府之通貨膨脹法案中、對大總統附弗貨之金純分減少之權限案、票決之結果、以五十三票對三十五票之多數而表決矣、

陝災益重 饑荒與癮荒交相壓迫
有飯吃大家都變良民

【西安通訊】記者於上次通訊中已就陝西政治、財政、建設、教育、災情軍事各方作一輪廓的介紹、惟或則語焉未詳、或則缺乏統計數字、殊爲遺憾、此後擬在可能範圍內搜求材料、俾期充實、茲次所述僅就匪患一途而言查陝省匪患、在昔以舊同州府屬各縣以及白水澄城等縣以北之黃龍山綠林出身爲正牌、迨民六以還、于右任張鈁所領導之靖國軍興、所有三原以東各縣之匪、或者有改邪歸正之心、或者由靖國軍總司令部予以名義、以圖羈縻、當時所謂靖國軍者除外、其大部份殆皆係土匪或一部份由正規軍隊反戈者而民團湊合而來、內部成份、以所謂蒲城富平、臨江、渭南四縣人爲最多、固路各縣則極少有人參加、迨民十以後、情勢頓變、土匪來源已完全在舊鳳翔府屬各縣、而原來多匪之東北一隅、甚少見、十七年以後災禍頻仍、而省西各縣最爲嚴重、益以該區農民、向外播種鴉片、遂致災荒襲來、營生無術、饑荒與癮荒之雙重壓迫、故挺而走險者比比皆是在十九年國內大戰期間、陝中甄壽山（即甄士仁、省西麟遊人）所領導之楊萬清、蘇紀昌、童生和、張錫坤、黃秉乾等股匪大部爲省西各縣人、說者謂陝中匪患由東向西移徙之現象爲「土匪的旅行」上述之一段、可稱陝中匪患之史的素描之下、就中南北三區分述現狀如左、

一、中區（即舊關中道）本區舊同州府、屬之十縣、地方較爲安謐、目前除時、或不免有極零星之小匪外、已無數十人成股之土匪、省西北之栒邑、麟遊、淳化一帶、與甘省接壤、山道崎嶇、匪軍剿除不易、致有股匪首領張博軒、王建傑、馮興賢等合計約近三百人、有槍百數支、打家劫舍、出沒無常、自駐武功之第十七路特務第一團團長孫友仁搜剿以來、楊萬青、李平山、蘇紀昌等相繼被拿獲槍決昔踞乾縣、永壽等縣邊境之王結子股被擊潰後、亦入麟栒一帶、故該處已成關中道匪患之淵藪刻正進剿中、此外省西各縣在渭河以北者、大體尚稱平靖、渭河以南之眉縣寶雞等縣、白李秉乾王海珊兩股經張子厚楊竹森兩團解決後、亦暫告粒平矣、盩厔中途降廿霖、一切頓呈活氣、亦實補匪易於收效之最大原因耳此外關中區之若商州府屬各縣最近亦堪稱安定、蓋該處土匪、完全來自河南之盧氏以及湖北之隕陽、如去年李長有魏國柱等股是、其當地尚無著名股匪、而由土匪一變即成民團者、則所在多有該縣、趙家川之黨文彬等蓋皆以隕陽土匪而自稱保衛團者、省當局鞭長莫及、亦祇得聽之而已、

天津海河上游危機 新引河亟待挖濬
放淤於河底淤高於平地 四十農村民向當局請願

【津訊】整理海河委員會因凌汛時上游水漲、決可再度放淤、關閉節制及船閘、開放進水閘、至本月十二日、又開放節制閘茲悉該會此次開放節制閘、使永定河水逕由海河入海一事、因放淤區域之淤泥、已至相當程度、而永定河裁灣取直之新河道、並淤渠之新引河、均爲淤泥積高於地平線以上、致進水閘放淤宣洩時流勢不暢、兩岸良田、被淹幾達四十方里之大、不得已始決定緩放、但津北屈家店上平莊等永定北運兩岸村民、以新引河永定河被淤高部分短時期內若不設法挖濬、則來日伏汛時上游微有水漲、兩岸堤埝、勢必潰決、淹澇範圍、恐將十倍於春汛時也、春耕絕望秋季小收穫、亦必斷送無遺茲由四十餘村村民代表、乘兩岸被淹田地尚未全部消退之時、決即日聯名具呈向省及周市長、[illegible]數民生、令飭即將被淤部分設法挖濬、同時以華北水利委員會、所擬之永定河治標計劃、係在北倉老口子地方開引河築閘放淤、完全由實地勘測及著名水利專家所核定者、且擔保能收巨效、亦能隨時擴大放淤區域、整理海河會設能採取仿行、一切禍害、皆可免除、故此次北鄉民決定同時呈請根本改革辦理、參考水委會所擬計劃免來日災害不絕云、

日本退盟之經緯（續）
脫退聯盟所以促國聯反省 爲國聯計誠爲可痛惜之事

然而在日本帝國鑑於協和之精神、無論何處能得到適當之妥協者必極力努力焉、而萬一妥協終於失敗、至適用第四項時、日本帝國亦無何等所恐也、而在如斯之場合對日本帝國之態度、爲依報告書之內容而決定日本實行所信、事變勃發以來已有確乎之決心也、基於以上之方針而更爲折衝之結果、二月四日又得如附錄第一之新案矣、本案依決議案、第四項「調和其後發展之事態」之字句之緩和者、故依此外同樣之主旨、而加一二修正、更爲議長宣言第九項不爲確立不承認滿洲國之原則之解釋的宣言、依日本之互讓的精神爲首先可以受諾性質之案也

三、自交涉決裂迄至撤退代表之經緯

基於以上之方針之日本代表作成補修訂正二月四日新草案之日本案、基此與事務局側經過數次之交涉、而二月九日十九國委員會、會議之結果、由唐拉孟德事務總長以書而向日本代表部詢問、日本帝國承認滿洲爲中國之主權、而和協是否允許之同時、並以口頭質問日本軍有無進入熱河之意志、事已至此、和協解決之手段可謂早已完全絕望、蓋承認滿洲國爲嚴然之事實、日本之維持確立乃既定之方針也最先絕對不能變動之日本國策、業經屢次宣明中外、日本代表、特關於此點、不能屈伏於一切主張、不但苦口力陳之、且對於如前記之質問、已失卻關於和協之誠意自不待言、即對於日本亦極非禮、誠爲吾人所不得容忍者也、而在如斯之事實上、和協解決、早歸絕望、在日本帝國、表明重大決意之時機、業已到來也、日本政府接到以上非禮之委員會的態度後、十三日發出作成左記內容之回答、以促其反省矣一、由事務總長質疑之點、在日本政府已亘數次、爲明確之聲明焉、且日本代表、亦對事務長、十九人委員會議長、並國際聯盟理事會及總會、以口頭及文書、不辭十分說明之勞也、（未完）

補爾多壽
「普羅他爾賓」製劑
蛋白化[illegible]的精[illegible]
「補爾多[illegible]分的「普羅他爾賓」者乃是體力根源的蛋白消化第二階段生成物、已成營養價值絲毫未變的適度之消化體之故、所以無論怎樣消化力薄弱之人亦能夠迅速吸收完全同化之而即時發揮其營養强壯之作用、又加以與供給血液的有機鐵鞏固的結合之而生成鐵「普羅他爾賓」而與肝臟內重要成分的鐵蛋白體是同一組成的品、所以用少量、即能奏偉大之効果以補血營養强壯增進劑、而放燦然光彩的名貴補藥也。

補爾多壽拾瓦的營養價值等與	
雞蛋	二十個
卵黃	三十個
牡牛肉	五百瓦
牛乳	三立
豬肉	八百瓦

全國各地大藥房均代售

總發行所
[illegible]友吉商店化學製藥廠
文[illegible]　大連市山縣通り七番地

軍縮一般委員會再開
英法代表反對德國修正案
軍縮會有突然惹起大波瀾情勢
議長會見德代表以求問題解決

【日內瓦二十八日發國通】軍縮一般委員會、二十八日再度開會、對於英國之軍縮條約案、以德國之修正案爲中心而討論之矣、先由德國代表對於英國案提出德國修正案、無論如何期待軍備均等、要求之貫徹表明斷乎決意、對此法代表對德國案表示反對、其次英國代表、亦對德國修正案述意外之旨如左、

余希望此次之德國修正案、德國不爲最後之發言也云、

在如斯情形之委員會、俄然有惹起大波瀾之情勢矣、故議長二十九日與德國代表爲個人的會見、以求問題之解決也、

滿俄國境問題 滿方已有對策
滿洲產業開發問題已能決定具體案
由東京歸任之小磯參謀長語

【東京卅日發電】小磯關東軍參謀長於十七日上京以來、與軍中央部、並外務拓務兩省間、就滿洲治安問題、並產業開發問題、進行種種之協議、然大體視能決定具體案、故於昨廿九日午前九時四十五分、由東京驛發、已就歸任之途其談稱如左、

關於滿洲產業開發問題、與拓務省協商進行後、有橫山大佐留任東京、關於詳細事情、今後更能協議進行、產業開發事業、需用多數資金最爲必要、故拓務省加以相當考慮、

蘇俄在俄滿國境構築戰壕、大肆運送武裝移民、關於此點、對方之對策、亦無遺減

又東支鐵道問題、解決步武當緩慢進行余想勿緊急進行最爲良策、長城之國境線、已達到目的、是以撤退、今後如果敵方向前進出、思以徹底的膺懲、盛傳中國側託外國調停、然我國尙未接到正式情報、待進入高粱繁茂期、關於警備、愼重準備、就內閣問題、非具有滿洲國之眞認識者、決不可也、

歐洲諸小國開農業會 對經濟會議將有所表示
援助農業國之財政提高糧價

【柏林英亞社電】據布加勒斯多訊、羅馬尼亞政府所召開之新農業會議、開幕期、最後確定爲四月二十八日、參與該會者、將有猶哥斯拉夫、匈牙利、羅馬尼亞、保加利亞、捷克斯洛伐克、波蘭、愛馬尼亞、及業多維亞等國

【柏林貝聲日報】關於此會議、謂東南歐羅巴洲之農業危機自邇來華沙與斯特列士之區農業會議後、更益加甚、因此該會議之主要目的、自波羅的海以至鹽海之各農業國家、對世界經濟會議、表明一致之態度、將討論下述三問題、一立即採用互助制、一援助農業國之財政、二提高糧價、該報又以該會開會在即、嚴厲攻擊小協國條約、謂此條約係在自由意志下不能忍受經濟條約之攻擊、該報又責斥波蘭與捷克、謂一方面則利用保證在國際交涉中之本身勢力、以克服經濟危機一方面則農業危機云

棉紗水泥麥粉 五一施行徵統稅
徵收章程等已公佈

當局爲劃一人民負擔、在吉林省內於五月一日開始徵收棉紗麥粉水泥統稅、會誌本報、關於此項事情之詳細辦法、規定如下、

一棉紗麥粉水泥三種統稅、稅率課稅方法、及罰則等準川奉天省現行之統稅條例、及施行細則、茲經該稅署將前項條例細則、照印成冊、定名曰吉林省棉紗麥粉水泥統稅章則、分發各局依照辦理、

二棉紗麥粉水泥三種、統稅由大同二年五月一日施行之日起、除出廠及進口貨物必須課稅外、即對於各販賣之現有貨品亦應一律征稅、

七本省原有之麥粉特稅、由大同二年五月一日起應即廢止、

八施行棉紗麥粉水泥三種統稅、如遇發生特殊異例之事、各局應即呈報本署、轉請部示、以上三至六項于商號無關、故不錄、

附抄棉紗麥粉水泥三種統稅運照之名稱滿單

棉紗統稅運照五聯、棉紗統稅出省綠字運照五聯、棉紗織成品運照五聯、棉紗織成品出省綠字運照五聯、棉紗統稅分運照四聯、麥粉統稅運照五聯、麥粉統稅分運照四聯、麥粉統稅出省綠字運照五聯、水泥統稅運照五聯

水泥統稅出省綠字運照五聯、水泥統稅分運照四聯、以上共計運照十一種、附抄統稅印花之形式表棉紗統稅印花票之顏色種類如下

棉紗統稅印花票

灰藍色	八元二角五
紅色	五元
草綠色	四元一角三
淡棕色	二元
藍色	一元
淡紫色	五角
綠色	一角
橙黃色	五分
瓦灰色	一分

麥粉統稅印花票

灰綠色	四角
淡紅色	一角

水泥統稅印花票

淡棕色	六角
淡紫色	三角
淡綠色	一角八分

實業部指令江省 停辦交易所

黑龍江省署前以該省各縣屬商人所營之交易所、及其類似交易所情形之商號、情形不一、特呈實業部指示、刻經該部指令黑省署、在交易所法令未公佈以前、應暫爲取締、令仰該省切實辦理具報云

希望打開危局 有力政府速出現
南京政府已無力救中國危局
庸報反蔣之論調

（天津廿九日發國通）汪精衞對政府聲明之不和則戰、不戰則和之抗日態度、頗不贊同、該報試分析此點、不能戰鬪、故而抵抗、不能講和、故而交涉云云、

本日庸報評汪此項談話如左、

據汪院長之所談、不能戰鬪故而抵抗者、意者指刻下中國不能與日本正式開戰、故而只得敵行刻下之抵抗、不能講和、故而交涉者或係指既不能屈伏日本、則利用國際空氣漸向我有利而後與日本交涉歟、然則此際吾人對此項汪院長意見殊爲失望、蓋吾人刻欲聞於當局諸公之言、僅爲如何能打開中國目下之危境之對策云爾、既無此項對策、吾人何敢多事饒舌、總之刻下最望能打開危局、强力政府速行出現云云、頗足暗示嫌國府之無力云、

興安總署
刊行蒙古語之「興安總署叢刊」
第一號已印完竣分發各學校機關
俾使蒙人明曉滿洲國官制

興安總署總務科爲期省內各地之蒙古人徹底明瞭滿洲國官制、法令等起見、決於政府公報內、以蒙語翻譯關於興安省之官制、法規、編輯興安總署叢刊分發各地、蒙古語鉛字、遠由莫斯科購來刻正進行印刷、茲已印竣第一號、已向各旗學校、公署其他關係方面發送矣、第一號揭載執政、國務總理、齊親王之照像、並建國宣言、滿洲國國歌等、而第二號行將續刊云、

扣車問題 判明俄方仍無誠意
我國將實行既定方針
奉俄協定細目交涉俄表示不應諾 貨物通過問題極惡化

【哈爾濱二十九日發國通】東鐵督辦李紹庚氏、本月二十日手交反駁書於庫滋內歐夫氏、對此之庫滋內歐夫氏、二十八日夜又復提出長文反駁書、關於滿洲國側指明奉俄協定之細目的開始交涉、蘇聯已表示不應諾之氣勢、毫無何等誠意已經判明、故滿洲國依正當主權之發動、除斷然實行既定方針外、無他途也、

民政部令各省市 注意救濟事業
以資救濟貧困孤獨 免得老弱顚沛流離

民政部訓令各省市特別區等以近代列國之所以富强者、若徒視其表面、則曰工商業發達之所使、然倘一究其根本、實基於其國家施行仁政、誠意愛民、防貧救災之得法、敎化感化之盛行、人民旣能飽食煖衣、復知好善而厭惡、上下一體、舉國一致、共同維護之所致也、我國建設伊始、雖諸政待舉、然政分先後、事有急緩、其事可緩舉者、不妨後辦、勢須極爲者、應提前舉行、値此連年災禍、到處烽烟、壯者多散處四方、老弱者則乎溝壑、令人見而悲憫、聞而傷心、各地私設慈善團多聞風興起、爭先救護、況民爲吾國之民、官爲吾民之官、職司救濟、責無旁貸、豈可坐視不加援乎、在從前各省市縣地方、多設有救濟院、同善堂、貧民收容所等機關、用以救護老幼孤獨或疲癃殘疾之人、法良意善第沓行之旣久、怠忽易生、督率不嚴、廢弛難免、徒有救濟之名、或藉口經費無着不爲籌措、中途停辦有之、亦有從未舉辦、任令貧病老幼顚沛流離、不加援手者又有之、設官爲民、今民旣未被其澤、殊失建官之本意、往者不加追究、來者豈可再忽、其各省縣市長、地方長官、應各揚精神、竭心思、對於已設有救濟者、應詳擇古今中外良規遺法、切實整頓、設法擴充、其未設地方、趕速籌設立、務使公私社會事業次第舉行並選擇富有道德能力、熱善爲懷、熱心公益者主辦之、若濫用非人、終恐面從心違即有負王道治國之本意、仰飭遵辦等云、

……[illegible]太報……[illegible]動仍未……息、並謂宣傳部長蓋貝爾斯竭力援助此運動、其所持言論則謂『猶太民族有全世界之危險性』云、

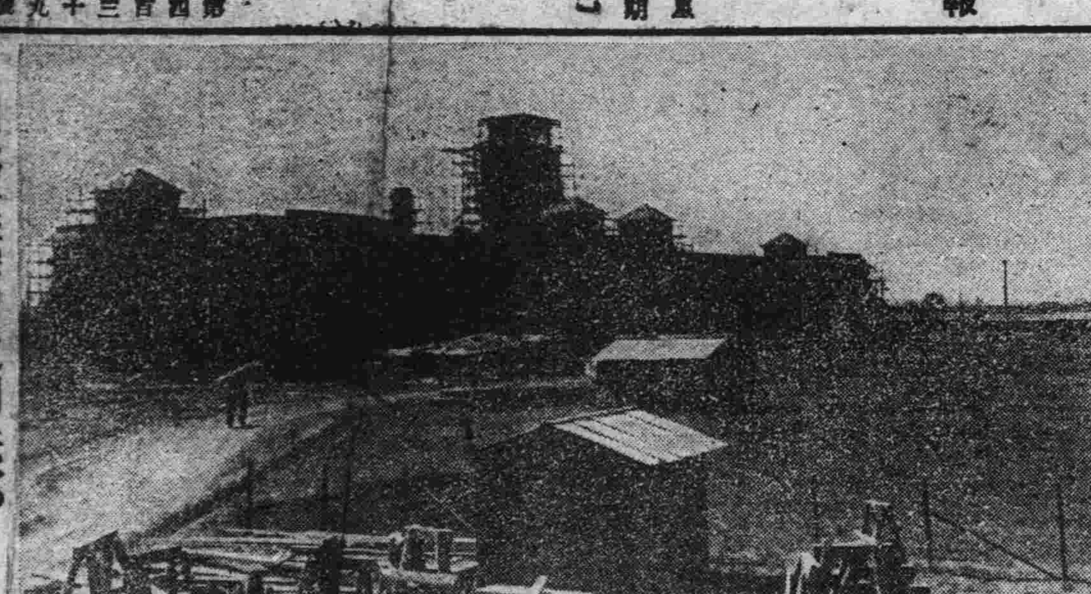

圖爲建築中之司法部

芳澤謙吉氏抵門司
發表旅行中國之時局所見
直接交涉空氣並非無有

【門司二十七日發國通】視察滿洲中國全地之前日本外相芳澤謙吉氏、今朝乘烏拉爾丸入港、午前九時發東上並談話如左、

以個人之資格、旅行頗爲自由、且爽快、在上海方面雖無、意與華方要人面會、但因求請、遂與六七人施行會談、得知一般之情勢、華南方面、反日空氣濃厚但華北方面、諒不能如華南之惡空氣、定能有愉快現象、可想而知、中日直接交涉之空氣、並非無有、但仍須暫時靜觀其推移、中央與廣東派之關係險惡、倘蔣介石有隙之際、諒必乘隙而活動、討伐共產與對峙日軍、關於打開局面、果講如何之策、頗堪注目云、

會二次會見溥執政、均洩出對三千萬民衆謀幸福之信念殊堪敬服、

滿洲里俄稅關 現已停止辦公

【哈爾濱廿九日發國通】綏芬俄國稅關、已行徹銷如既報、到滿洲里俄國稅關、已定三十日停止辦公、五月一日歸赴八十六待避驛、目下已向國境警察隊正式通告此項交云、

上海字林西報載稱 南京政府之困難
政府無權處理軍人致軍人專橫
政府無責任心華北人將失所

當此危急存亡之秋、吾人對於南京政府、專務實際樹立一貫政策之希望、仍未可樂觀、汪精衞氏雖已由歐返國然並未表示有收拾殘局之決心、南京政府內部意見分歧、尙待各要人努力調停、據日方傳出消息、華軍由熱河退後、大局日趨和緩、中日

直接交涉

之可能性愈爲濃厚、此事全視蔣介石之手腕如何以卜其進止、近日「[illegible]」、謂不久將在北平實現復辟運動、介全國爲……[illegible]三部、此類傳[illegible]人心、然南[illegible]死關頭、仍[illegible]殊足悲觀[illegible]北人民、[illegible]甚爲低[illegible]府、[illegible]節[illegible]八個月間、節[illegible]人民感受極端[illegible]中國政府領袖、於[illegible]團結、已否感到充實堪重視、中國應[illegible]身之弱點、亟求補救[illegible]從事責人、國聯雖袒護然滿洲國依然存在、[illegible]局面[illegible]觀察將來[illegible]不能統一[illegible]已得之[illegible]

救國爲名

臨榆一帶之駐軍、毀民房以作燃料、掠家具以壞戰壕、人民糧糧、予取予求、對牲畜大軍任意徵發、駐軍原以保境抗日爲要務、乃竟害民若此屯駐臨榆之砲兵旅、及第六百五十六團、但知搜括民財該地業已雞犬不留、村落爲墟、殷實者多避走北戴河、所謂義勇軍者、亦但以掠奪爲實、故當地居民、不得不組織民團、以抵抗之前線華軍責在守土、乃遭居民之攻擊、豈[illegible]

逐漸減少

對中央之[illegible]軍軍紀惡劣、多望日軍速來蓋紀律不嚴之華軍、足使居民忘其愛國心也、中國軍隊之紀律、爲極困難之問題、非朝夕可決、政府無權處理軍人、一往其胡行足使華北人民信任、轉向關外新邦希求庇護、南京政府諸要人、若仍取不負責任態度、則華北來日之變化未可預卜、國民政府對民情之漠不關心、適足使人民增加對滿洲國之信仰

日本決定協力 國際勞働事業
勞働局理事會議長聲明 對日之決意滿足

（日內瓦廿七日發國通）自廿七日開會之國際勞働局理事會、日本政府代表吉澤氏、力說雖脫退聯盟後、日本亦始終應對勞働局之事業、加以協力、遂說如左、

日本政府、雖脫退聯盟後而對國際勞働局之事業決定協力、日本政府認爲國際勞働局事業有最大之價値、將各種政治的考慮視於度外、惟對此事業欲加以協力者也、

理事會議長、對以上之力說聲明如左、

理事會對日本之決意、頗爲滿足、

實部惠發 改良豆種
電令二縣播種

實業部前爲改良國產大豆、曾指定吉林省双城永吉兩縣爲試種區、該部農務科頃查春耕播種在即、該項種子急應早爲分發、俾便應用、日昨將此種子分別運往双城堡及永吉縣、並以電報分令永吉双城兩縣署知照云

法國改組航空軍

【巴黎英亞社電】官吏雜誌載改組織空軍之命令全文、改組目的、爲使空軍與陸海軍同取一致行動、駐於指定區域之空軍、須隸[illegible]軍聯合司令部管轄、學習之後備隊、

新京錢行　四月三十日

鈔票對金票	一元〇五一
哈洋對金票	七毛八分四
現洋對鈔票	九毛三分二
現洋對金票	九毛八分〇
奉字對金票	九毛八分〇
金票對官帖	五百十三吊
鈔票對官帖	五百卅九吊

招生廣告
拓殖大學經營 新京講習
講習科目 日[illegible]
入所資格 何[illegible]
入所時期 五[illegible]
講習時間 午前[illegible]
講習費 每月[illegible]
講師 聘有專[illegible]
校址 新京頭道[illegible]目二番地

五金雜貨發行
金盃牌打球牌洋麵。通字白糖。金豬牌金華陽牌各種膠皮鞋。鳥牌鳳久字大信字特等報紙。風[illegible]牌化粧品。亞細亞各種汽油各種毛貨綿貨絹貨。其他各種俱全。
株式會社 大信洋行 新京支店雜貨部
日本橋通七八
電話二五二二番

鏡框
撮影　撮影機
新京吉野町
乾寫眞館
撮影部　撮影機販賣部
電話三〇二五番　電話二三九〇番

載重汽車　長途汽車
新京大經路八
長安汽車公司
電話（日、三八二七番 滿、三二二一番）

華軍因日軍始終隱忍[illegible]重 乃愈益增其驕恣之氣概

修理破毀北寧路線 更出積極挑戰態度

【天津二十九日發國通】頑強無常中軍之挑戰、日本軍到底隱忍之、而敵人因此增長驕氣、現着手修理自方破壞之北寧線昨廿八日開始到昌黎之通車、更爭出以積極的挑戰、有擬通車至秦皇島之情勢云、

執政……誓言竭誠護國

代表熱河民衆瑞應寺 喇嘛克斯爾札布晉謁

於前二十六日代表熱河省阜新縣喇嘛三千民衆一千來京之阜新瑞應寺喇嘛、克斯爾札布二十九日午前、赴執政府、晉謁執政、親與執政交言、感謝王道善政、誓言將來盡誠護國、對此執政對其老齡、遠路風塵、嘉其至誠之意、遂破例賜以午餐、該僧本日着用喇嘛僧最高位之袈裟、雖年屆古稀、而精神足以凌駕壯者體格異常强健談謂、余本日得謁執政嗣後死亦無怨矣、且蒙長時談話、賜午飯凡此皆爲余感激不置者、歸阜新後當向民衆傳聞執政以民爲懷之云云、復赴興安總署、請發晉謁執政賜饍之證書、定於明卅日歸阜新云

柏林警官隊及突擊隊 捕獲多數共黨

(柏林廿八日發國通)廿八日晚約一萬人之警官隊與國粹社會黨之突擊隊、協力突如在柏林市內『烏也塞斯透印杜』一帶亘長時間搜索數百家之住宅、此時將多數共產黨員劃策反革命運動之嫌疑犯一網打盡、全行逮捕一方又於來音郎島之雷庫令庫哈烏眞同日多數警官隊、以疾風迅雷之手段、將共產黨本隊捕得八十餘名、及小槍一百餘枝收沒云

熱河戰殤勇士 凱旋日本

(大連二十九日發國通)征略熱河名譽之負傷者在沿線各地之衛戍病院治療中、安部[illegible]友之護送、搭二十九日午後四時出帆之熙國丸、受大連市民之熱烈歡迎、而凱旋日本內地矣、

濱松台灣飛行 飄沒武田軍曹 屍體發見

(靜岡二十九日國通)本月二十一日、濱松台灣間飛行之途中、在石垣島沖合與重爆[illegible]在不明云、

日軍擊潰康平縣匪 參事官被殺縣長行踪不明

(奉天卅日發國通)向康平縣日軍上田部隊、二十九日午前九時、在康平縣南方四軒米之蘇家溝子附近、同地占據之一千餘田英匪加以猛擊激戰二時間、突破匪人、正午即將康平奪還、匪棄屍體數十、向東方及東北方逃走上田部隊一部留於縣城、其主力隊殲力望滅該匪、正在急迫追趕中、又義日田英匪拉致行跡不明之康平縣參事官南武治氏於廿九日上田部隊奪還康平縣城時、發見其被慘殺之屍體、更縣長之行踪、今尚不明、頗堪憂慮云

陸大生來滿 視查戰跡

(大連卅日發國通)視察戰跡之陸軍大學校學生久邇宮侯宮爵以下五十一名由陸大幹事今井少將引導之下、乘今朝入港之柏加爾丸來連云、

第九回滿洲技術會總會 一行八十餘名晉謁執政

本日在大和旅館開催第九回總會之滿洲技術協會會長、貝瀨謹吾氏以下、大連及滿洲沿線新京會員一行八十名午前八時半集合於大和旅館因降雨視察南嶺之預定變更視察市內、十時半而謁執政正午出席在大和旅館之鄭國務總理之午餐、一時半起入總會行諸般之報告後、而移於、由二時起、予定之諸名士之講演云、

大阪島公園 愛國勤勞祭 參加民衆甚多

(大阪二十九日國通)在大阪市之第一回愛國勤勞祭定於二十九日正午大書各組合之標語的大旗在最前方、其後國家社會黨、日本生產黨、其他右翼勤勞民衆二千五百名、齊集於中之島公園、高捧日章旗、爲三分間之默祝、合唱國歌、繼有當日之總指揮吉田益三氏之訓辭、各團體代表者之祝詞、三呼萬歲、午後一時、高唱軍歌、舊起之國民之進行歌、由中之島至天王寺公園、又三呼萬歲、而散會矣、

大槐樹[illegible]鐵工場 材料盡付焚如

(濟南二十九日發國通)廿八日午後八時、在津浦線大槐樹之鐵道工場材料場、突然起火、一時火趁風威、烈燄燭空、工場及多數之材料、盡兆焚燒、其原因與損失尚[illegible]突如祝融殺駕、一時顯呈驚惶、嗣由消防隊努力之結果午前六時方經撲滅、其損害預定約一萬元云、

金憲立氏辭却 齊齊哈爾市長

齊齊哈爾市長、金憲立氏、於上月三十日抵京、滯在附屬地中央通國都旅館中、據聞該氏、此次辭任齊齊哈爾市長職務云、

俄人[illegible] 竊主人金錢走

新京日本橋通酒樓館日本橋[illegible]白系俄人女招待、大利亞二十一歲、本月二十七日、竊館主之錢、竊去所寄款五十餘元、而逃走矣、目下在如緊搜查中、該女身高五尺一寸、眼凹入、高鼻、右眼有痣、髮稍黑、

露王道之光 黑省匪患肅清

(哈爾濱廿九日發國通)踞鶻立崗附近之陶純基、義志願投誠、茲經當局諒解、近將同部下兵一千名歸順、於是黑龍江省著殘匪、已行絕跡

半島舉行 天長節拜賀式

(京城二十九日國通)在半島[illegible]

首都發見奇怪屍體 頭右側有鐵棒傷痕

警察廳司法科目下正在調查中

本月二十四日、在新京樂亭逘家大院南墻外幕地、發見五十歲左右之怪屍體一具、當局即時檢驗之結果、頭部右側有用鐵棒毆打之痕跡、推定爲致命傷而被害者之身家等一切不能判明首都警察廳司法科目下正調查被害者之來歷、並努力搜緝犯人中

占領南天門眞崎參謀次長向 武藤司令官祝電

對日軍占領南天門之中國軍陣地、眞崎參謀次長、向武藤司令官寄來如左之祝電、於補給多大困難際、不拘幹部之相繼死傷、士氣益漸旺盛、力攻數日、終遂到奪取南天門附近敵陣地之目的、足以使中國中央軍之心膽寒、對貴軍將兵之勳功、表示甚大敬意、更對多數之戰沒英靈、戰傷勇士、致哀悼與同情之誠意云、

康平縣長參事官 被匪綁去

(奉天廿八日國通)於二六十日午後六時、奉天省康平縣城、「昌圖西方」、忽有田英率匪約二千餘名、來襲擊、大行搶奪、康平縣長自恢原及參事官南竹治兩氏、亦被匪綁去、行方不明、而該田英匪當日本軍討伐熱河時、蹯踞阜新、欲攪亂日軍後方、在四月八日、因被日滿聯合軍擊破、後消息杳然、現在獨立守備隊近藤部隊、目下尚追擊該匪云、

加拿大 願與各國通商

(華盛頓英亞社電)抵此之加拿大財政部長木納特談話云據彼意見、與大瓦協定、無論如何不抵觸加美何種通商條約、加拿大政府、並不藉與大瓦協定以作限制並擬向若干國家何建議締結商約云

俄飛機越境偵察平陽鎮

(哈爾濱廿九日發國通)前廿三日午前十一時頃、有俄國飛機兩架、通過國境、飛至平陽鎮上空、約從八百米高度偵察地下後旋即飛去矣云

江西各界 請蔣綏北上

南昌電、江西省各界開民衆大會、決議由國際風傳蔣介石行將北上、設成行則剿共只得擱置、而近大增勢力之共軍行將占領江西全省、故而請蔣暫中止北上而專任剿共云云、河北民衆聞此皆觀測爲蔣因刻下抗日形勢不利、北上則將負全矢敗責、任爲躲避北上、故而設計製成此項決詞也云、

北平市民持大刀一萬送往前線 鼓舞前線士氣

(北平三十日發國通)中國兵在昨夜退出南天門、爲鼓舞在前線亘數日奮戰之將士起見、北平一般市民將大刀一萬把持送前線云

謝外長歸京

謝外交總長廿八日夜七時五十分由大連云歸京矣、

美總統 邀南美參加

【華盛頓英亞社電】南美六國接受羅斯福大總統之邀請參與經濟問題預備交涉、阿根廷巴西墨西哥三國已派遣專門代表、至其他國家、則均命駐華盛頓各該國公使負此使命云、

滿鐵官舍 材料廠失火

廿九日午前三時、方過陸軍官舍西方競馬場附近、目下建築中之滿鐵官舍之材料廠

新京龍井村間 航行基點變更

週來自新京起點至龍井村間之航空隊、自五月一日起點變更爲日軍都指定之航空路、一般人皆可乘坐、惟一次限四人、其時間如左

△龍井村發前八時敦化着前八時五十分、發前五時△吉林着前十時、發前十時十分△新京着前十時五十分、發後一時、△吉林着後十一時四十分、發後一時五十分、△敦化着後二時四十五分、發後三時、△龍井村着後三時四十五分

新京小雨

四月卅日晨、小雨淋漓、街泥活活、正午忽晴、街道皆乾、二十九日狂風之餘欲雨而未降而移之於卅日云、

五月一日(土曜)放送番組 新京放送局

奉天午後四、〇〇 唱片

錢行 金銀相場 商業通信社

新京午後四、三〇 演藝

新京午後五、〇〇 時事解說 (滿洲語)

新京午後五、三〇 新聞 (滿洲語)

東京午後六、〇〇 新聞 東京中央放送局編輯

新京午後六、二〇 演藝 (滿洲側)

新京午後七、〇〇 新聞 (英語)

新京午後七、一〇 新聞 (露西亞語)

新京午後七、二〇 新聞 (朝鮮語)

新京午後七、三〇 新聞 氣象豫報、及放送局豫告 編輯日錄

新京午後八、〇〇 演藝

東京午後八、三〇 時報

東京午後八、三一 新聞 東京中央放送局編輯

△天象

四月三十日 氣溫 最高 十四度三分 最低 零下七度一分

五月一日 天氣預報告 西南風 雲後晴

新京建築國都 漸次進行準備 各地工人繼續到京 待期開始工作

現在新京土木建築界之工程投標、其大半已經終了、運送各種材料之馬車、有繼續不斷之活況、到處新建築之情形、特別旺盛、就中中央通之延長工程、軍司令部新築廳舍之大規模準備、在大經路之兩側堆積之磚瓦木石各材料、羅列如山、高揭建築姓名木牌、土木建築業者之活躍於此可見一斑矣、由南北運到各種材料同時、各種工人、苦力之來京、近來已大見激增、目下在新京土建界之工人苦力之現在數、且迄至最盛期中之集合的估定數目如左、

△木工 日人、現在一四二、今後二〇〇、滿人現在九七二、今後一四〇〇、△磚瓦工 日人現在一七、今後三〇、滿人現在三八九、今後一六〇〇、△石工 日人現在三、今後三〇滿人現在一六一、今後三〇〇、△泥水匠 日人現在二五、今後九〇、滿人現在二三三、今後一〇〇〇、△洋瓦工 日人今後一五、滿人現在三五今後一五〇△零碎木工 日人現在一一今後五〇、滿人現在一二七、今後三〇〇、△土工 日人現在五、鮮人現在三三〇、今後四〇〇△苦力 滿人四七一一、今後三〇〇〇〇、以上工人、苦力、本年度之工資、預想有相當之昂貴、而目前聖德會、已決定左記之標準、此對銀行市已甚大大概依此決定標準、限制不許變動矣、

△苦力 日人、一、五〇二〇〇、滿人、六〇、△礎瓦工人、日人、二、〇〇三、五〇、滿人、一、二〇、△石工 日人、二五、〇四、五〇滿人、一、三五、△瓦工 日人、二、五〇四、五〇滿人、一、二五、△磚工 日人、二、〇〇四、〇〇滿人、一、二〇、△鍜冶工 日人、二、〇〇四、〇〇滿人一、二〇、△泥水匠 日人、二、五〇四、五〇滿人、一、四〇

△椽工 日人、二、〇〇四、〇〇滿人、一、二〇、△鋸工 滿人、一、二〇、△木工 日人、二、〇〇四、〇〇滿人、一、〇、△尺量 職滿人、一、二〇△杭席職 日人三、〇〇四、〇〇、△油漆經師職 日人二、〇〇四、〇〇滿人一、二〇△居頂職 日人二、五〇四、五〇滿人一、三〇、△玻璃職 日人二、〇〇四、〇〇滿人一、二〇、△洋瓦職 日人二、〇〇四、〇〇滿人一、二〇、馬車一頭二、六〇三、〇〇馬車二頭三、〇〇四、〇〇

日天長節情景

●(上)爲日大使館祝賀夜宴寫眞、由左寶熙、袁金鎧、執政、由右丁鑑修、臧式毅、筑紫參議、趙欣伯、武藤全權(下)當日大使館庭前、祝賀野宴、中央武藤全權

市政[illegible]工務所 新京[illegible]町三十番地 電話二二五二番 滿鐵地方事務所 水道係

國華牌各種膠皮鞋 北滿總批發處
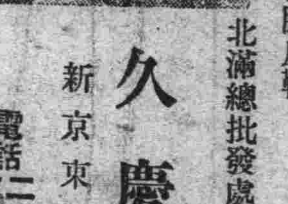
久慶號 新京東二條通 電話二四三四番 二七三〇番

木料 各種板片 批發零售 新京大經路三〇號 中信木廠 電話長二四〇七番

一、刑事案件之辯護 代理民事商事行政案件等訴訟及交涉
一、代理呈請官准案件
一、作製關於金錢之貸借工事之承攬動產不動產之買賣典租或僱傭契約等之合法書類
二、作製右項以外關於一切之法律行爲等有效書類
費用等於實費
陸海軍大臣指定律師
律師 官准辦理士 田崎治久
新京城內西三馬路三號(自來水塔後)

看護婦 附添婦 產婆 隨時前往收生
新京東三條通三六(滿鐵新京醫院東門前)
福山看護婦會 電話三一二一番

日本政府 免許 產婆 善岡タマヨ 黑川ヤス

大阪商船定期航路

△開往門司神戸大阪 上午十時開
烏蘇里丸 四月三十日
貝格爾丸 五月二日
亞米利加丸 五月三日
烏拉爾丸 五月五日
哈爾濱丸 五月七日
香港丸 五月八日

△開往天津（到塘沽止）
江龍丸 五月三日

△開往上海福州基隆高雄 下午三時開
長沙丸 五月十一日

△船票發售處 滿鐵沿線各站及各埠日本國際觀光局
車船連運票（往復票火車減二成輪船減一成通用期限兩個月）大連門司神戸間輪船票（買往復票返程票價可減二成通用期限參個月）發售

△專屬貨物代辦處 各地國際運輸會社

大阪商船株式會社
大連支店（電話四一三三七）
奉天出張所（電話四〇八九）
新京出張所（電話三一一六）

阿波共同汽船定期航路

○開往芝罘威海衛青島 下午七時
第十六共同丸 五月二日
第廿六共同丸 五月三日

○開往芝罘威海衛仁川 下午七時
第卅六共同丸

○開往天津
長山丸 五月一日

○開往仁川鎮南浦
長山丸 五月六日

○開往芝罘
第十八共同丸

○開往營口
第廿六共同丸

路會社代辦山東鐵路及朝日鐵本辦理各種運動一切事務

阿波共同汽船會社
大連市山縣通電話五〇〇一 六八九一

緊要聲明

啓者敝人於民國二十年五月四日、在三合慶、存得振記名下現大洋二千六百元、存錢條載明七個月、見條照付在保存不愼、將條丟失、當經取具妥保、該號將由期內錢如數取出、嗣後該存錢條無論落於何人手中、概作無效、特此聲明作廢、

鐵嶺 劉振生 三合慶 同啓

成立呼蘭分社啟事

本報爲便利閱戶起見在呼蘭成立分社委宋德宣尙振林爲社長特此聲明

成立渭津分社啟

本報在渭津成立分社以崔文擧爲社長渭津一帶有訂閱本報者請就近接洽可也

吉林六道河成立分銷處啟事

本報爲便利閱戶起見在六道河子成立分銷處以逄維禮爲經理特此聲明

齒科 口腔科
安利醫院
東京齒科醫學士 安利剛留同
新京三笠町一丁目八
電話三二六二番

齒科 口腔外科
村田醫院
日本齒科醫學士 村田儀平
診療時間 每天午前九時起 午後六時止
停診日 每星期一日及祭日 但急病不在此限
場所 新京百貨店樓上

即求細診復親切
內科。痔疾科。
性病。小兒科。
鴉片嗎啡海洛英 專戒療法
松本醫院
入院隨意 隨時前往診治
場所 日本橋郵便局前
電話三七五六番

人之齒牙是咀嚼食物之主要機關咀嚼完善則消化機能自然達到如此而食物化成榮養可補體爽神衛生之效可得而收矣如齒牙有小患應速治療有小缺應速補足牙如連珠形容之美齒同白玉人生之福至于牙痛苦惱顚倒家庭誰言之雅態保齒護牙人生第一步衛生手續無分老幼男女貴賤之別也敝人承乏濟南醫院齒科醫長之職九年于玆素蒙齊皖魯蘇諸賢推許緣景仰滿洲國新建首都之生活敢以不敏設立齒科治療所口腔外科新式機具概行具備謹候
惠教如蒙
駕臨無不歡迎實爲欽仰之至此啓

新京中央通四六（西公園前）
治療所 山崎齒科
齒科醫學士 山崎錦司
柴田清

治療時間 每日由午前八時至十二時 由午後一時至八時
星期 由午前八時至十二時
診察口腔科 一切諸患概不收費

關放建築之計畫並土地之測量請駕臨接洽爲荷
周到與迅速爲本事務所之特長安設電話無論何時均可電詢

新京南廣場越香春旅社七號室電話二四二九番
野村建築事務所
技師 野村孫市
大連市西公園町四五
電話二一三一一番

由四月二十五日起
至五月五日止
特別廉價貨物堆積如山日期無多購者從速
春季大減價出賣
諸公之新京百貨店
最新式貨物特別廉價出售
各貨預備豐富敬候
（賜顧無任歡迎
新京日本橋通
新京百貨店
電話三一六一番

醫藥 工業藥品 醫療器械 衛生材料 有名賣藥
東洋藥房
長春日本橋通五三
電話三〇一九番

運送代理 仲介業
通濟公司
新京中央通十一番地
電話三二四一番
哈爾濱斜紋街五十七番地

急告

專治同胞之齒牙知名大醫師又來到了

啓者敝人素念東亞同族之諸君。發起日滿兩國人的眞正融和接吻。必先自口齒上所起。因此特來日本之首都東京。遠海重洋。移徙而來貴地新京王道之首都也。惟因本院醫甚多尙未同來。殊多不便。現時暫借宿。日出町日出館內第三層樓上。開始專治齒科之諸症。深望患此種之病者。請駕早臨。以保千歲之長壽並口中的清爽且對顧客格外待奉的。殷勤以爲宗旨。並以施精巧堅確的手腕醫治也。修補牙齒。而價格特別的從廉。此白所告同胞諸君

一般治療 電氣療法 口腔外科
齒列矯正 小兒專門科 加工補綴科

地一新京日出町二丁目一番地日出館內第三層樓
點一上十號室。假診療所本院建築中

新京齒科醫院
院長 正六法勳五等 日本齒科醫學士 松田德一
診察日 每日自午前八時至午後八時

日滿民刑事訴訟、顧問、鑑定、日滿通譯、貸家貸地管理並諸書類作成
辯護士 黑田實法律事務所
新京日本橋通
新京百貨店樓上

N S. PETROFF & CO

別特羅夫商店
（日本市場前）
日本橋通三〇番地

新到一九三三年之各種最新式西洋貨物已到齊
紳士用 婦女用（雨衣 外套 睡衣 西洋鞋各種）
以及各種純粹西洋雜貨無美不具尤以歐洲專門家指導之下承做
男女用之西洋服爲最特色
玆爲一般人供酬起見特別優待如蒙惠顧毛皮及毛皮製品由六扣至八五扣務請光臨參觀無任歡迎

本店 哈爾濱中國大街一〇四號
支店 上海

營業科目
內外鐘表類 金銀製作品 貴金屬細工 自來洋火 自來鋼筆 銀器銀盃類 南北針眼鏡
記念品各樣輸到
輸入組合加盟店
吉野町二丁目
合資公司 阿曾時計店 本號
修理部擴充完全
電話二五七四號

毛緞 花子衣 衛生衣 各種衣料 花袖邊
批發 和田商店（松葉號）
假營業所 新京日本橋通 新京百貨店四階
參觀隨便
東京市本所區石原町二之十八

滿洲國通信社啓

本社夙擬發行滿文通信厥後着着進行目下諸準備已竣玆已於二月一日開始發刊本社得滿洲國政府特許創立於昨歲十二月係爲滿洲國內唯一國際通信社也本社與世界各大通信社皆有特約能以最迅速的正確報道世界消息尤其據本社成立之定旨更能迅確報載國家之行政及其施政等記事同時雖如全國各地蒞間時間亦細大不捐爲貢獻當局建設安業樂土之宏業之同時更務願與全滿洲國國民以明顯的滿洲國發展之認識故極望海內諸士贊襄本社成立之宗旨不時賜教以匡不逮是所至禱

滿洲國通信社

新到初春物品

本號陳列最新式男女童子大氅洋服出售極爲豐富並承做各種時式衣服定期不悞

毛皮帽子毛毯共他各種

巴列商會
支店 新京日本橋通四四
本店 哈爾濱道裡中國大街七九
支店 大連伊勢町四四
電話八四〇二番

營業科目
一、海陸運送取扱營業
二、倉庫及金融
三、代辦及保證
四、勞力請負
五、委託販賣
六、前各項關係一切業務

國際運輸株式會社長春支店

電話
二五〇四 二三〇一 二一三三 二三四六 二九三一 二六六五 二二三八
支店長 支店長代理 倉庫係 金融係 船積係 到着發送係 庶務係 市內運搬扱所 貨物積卸係 專用線荷扱所

二六六二 二五一〇 二三九一 三一一五 二一九六 三〇五九 三三七九 三一七六 二七四三
日之出町倉庫 吉長線搬運部馬車部 滿工事務所 寬城子荷扱所 東扱所構內詰所 支店長代理宅 運輸主任宅 作業係主任宅

零用 包鐘點 高等汽車 載重汽車
均無不可定期不悞
新京大經路民政部東
東興汽車行
電話三七六八番